

SID



ابزارهای
پژوهش



سرویس ترجمه
تخصصی



کارگاه های
آموزشی



بلاگ
مرکز اطلاعات علمی



سامانه ویراستاری
STES



فیلم های
آموزشی

کارگاه های آموزشی مرکز اطلاعات علمی



آموزش مهارت های کاربردی در تدوین و چاپ مقالات ISI

آموزش مهارت های کاربردی
در تدوین و چاپ مقالات ISI



روش تحقیق کمی

روش تحقیق کمی



آموزش نرم افزار Word برای پژوهشگران

آموزش نرم افزار Word
برای پژوهشگران

مطالعه تنوع ژنتیکی جدایه‌های *Xanthomonas oryzae* pv. *oryzae*

از مزارع برنج استان گیلان با استفاده از نشانگر مولکولی RAPD

اعظم طاهری شهرستانی^{۱*}، سیدعلی الهی‌نیا^۲، مصطفی نیک‌نژاد کاظم‌پور^۳، علی‌اکبر عبادی^۴

۱، ۲ و ۳- به ترتیب کارشناس ارشد، استاد و دانشیار گروه گیاه‌پزشکی دانشگاه گیلان

۴- دانشجوی دکتری و مسئول آزمایشگاه بیوتکنولوژی مؤسسه تحقیقات برنج کشور

* نویسنده مسئول مکاتبات، پست الکترونیکی: azamtaheri98@yahoo.com

(تاریخ دریافت: ۸۹/۵/۹- تاریخ پذیرش: ۹۰/۹/۸)

چکیده

بلایت باکتریایی برگ برنج، ناشی از باکتری *Xanthomonas oryzae* pv. *oryzae* (*Xoo*) بوده و یک بیماری مهم در سراسر آسیا است. کاهش محصول ناشی از این بیماری، از ۱۰ تا ۷۰ درصد در مزارع شدیداً آلوده گزارش شده است. در این بررسی، تنوع ژنتیکی ۶۰ جدایه *Xoo* با استفاده از نشانگر RAPD مورد ارزیابی قرار گرفت. در مجموع، نشانگرهای مورد استفاده، ۱۸۷ نوار چند شکل ایجاد کردند. تجزیه واریانس مولکولی داده‌های RAPD نشان داد که تنوع ژنتیکی درون جمعیتی نسبت به بین جمعیت‌ها بیشتر بوده است. ماتریس تشابه با استفاده از ضریب تشابه تطابق ساده، ایجاد شده و تجزیه خوشه‌ای به روش UPGMA و توسط نرم‌افزار NTSYS-pc انجام گردید. در سطح تشابه ۰/۶ جدایه‌ها به سه گروه تقسیم شدند. نتایج حاصل از این بررسی نشان داد که نشانگرهای RAPD به کار گرفته شده در این بررسی، قادر به تمایز جدایه‌های خزانه و مزرعه از یکدیگر بودند.

واژه‌های کلیدی

برنج،

بلایت باکتریایی،

تنوع ژنتیکی،

جدایه،

RAPD

oryzae Xanthomonas oryzae pv.

مقدمه

بلایت باکتریایی برگ برنج ناشی از باکتری *Xanthomonas oryzae* pv. *oryzae* (Ishiyama 1922) بوده و یک بیماری مهم در سراسر آسیا محسوب می‌شود (Mew 1987). این بیماری یک نوع بیماری آوندی است که طی آن باکتری *Xoo* از راه زخم و روزنه‌ها وارد آوند چوبی شده، همچنان به رشد ادامه داده و آوندهای چوبی توسط سلول‌های باکتری و پلی‌ساکاریدهای خارج سلولی مسدود می‌گردند (Ferluga et al. 2007). کاهش محصول ناشی از این بیماری، از ۱۰ تا ۷۰ درصد در مزارع شدیداً آلوده گزارش شده است (Nei 1987; Noda et al. 1996). تنوع نژادی در *Xoo* قابل ملاحظه است. بیش از ۳۰ نژاد با بیماری‌زایی مختلف در سراسر جهان گزارش شده است (Noda et al. 1996). تغییرات ساختار نژادی درون جمعیت ممکن است از عواملی مانند تغییر ژنتیکی (جهش یا نوترکیبی در پاسخ به فشارهای محیطی و یا کشاورزی) یا مهاجرت از سایر نقاط جغرافیایی، ناشی شود. بنابراین جهت هدایت انتخاب و به کارگیری ژن‌های مقاومت، نیاز است تا ساختار جمعیتی عامی بیماری‌زا درک گردد.

ایران کارهای اندکی روی این باکتری صورت گرفته است و محدود به جداسازی و شناسایی باکتری مذکور از نمونه‌های آلوده برنج در خزانه، مزرعه و خوشه و با استفاده از روش‌های مرفولوژیکی، فیزیولوژیکی، بیوشیمیایی، آزمون PCR با آغازگرهای اختصاصی و تست بیماری‌زایی بوده است (Asemaninejad 2008; Khoshkdaman 2007; Ghasemi 2007) همچنین در تحقیقی با استفاده از آزمون‌های PCR و BIO-PCR با آغازگرهای اختصاصی امکان بذرزاد بودن باکتری *Xoo* اثبات شد (Asemaninejad 2008). در حال حاضر، اطلاعات اندکی در مورد ساختار جمعیتی این باکتری در ایران وجود دارد. هدف از انجام این پژوهش این بود که آیا جدایه‌های *Xoo* که با استفاده از آزمایش‌های مختلف شناسایی شده‌اند، از نظر ژنتیکی متفاوت می‌باشند و در صورت وجود تنوع، کدام یک از عوامل تنوع ارقام، تنوع مناطق جغرافیایی و یا تنوع در مرحله رویش گیاه برنج هنگام نمونه‌برداری می‌تواند تأثیرگذار باشد.

مواد و روش‌ها

جدایه‌های باکتریایی و استخراج DNA

در این تحقیق در مجموع، ۶۰ جدایه باکتریایی که از مزارع مختلف استان گیلان جمع‌آوری شده و توسط آزمون‌های مرفولوژیکی، فیزیولوژیکی، بیوشیمیایی و آزمون بیماری‌زایی به عنوان باکتری *Xoo* شناسایی شده بودند، مورد بررسی قرار گرفتند. اسامی جدایه‌ها و محل جمع‌آوری آن‌ها در جدول یک آمده است. این جدایه‌ها از مناطق مختلف استان گیلان (غربی، مرکزی و شرقی) و از چهار رقم مختلف برنج (خزر، صدری، هاشمی و علی‌کاظمی) جمع‌آوری شده بودند. همچنین از ۶۰ جدایه مذکور، ۲۵ جدایه از برگ برنج در خزانه، ۲۴ جدایه از برگ برنج در مزرعه و ۱۱ جدایه از خوشه جداسازی شده بودند. جدایه‌های جمع‌آوری شده در گلیسرول ۱۵ درصد و در دمای °C -۷۰ نگهداری شدند. دی.ان.ای ژنومی کلیه جدایه‌ها به روش CTAB (Leach et al. 1992) استخراج شد. خلوص و غلظت دی.ان.ای استخراج شده از طریق مقایسه با یک λ -DNA استاندارد و با وزن مولکولی معین (۵۰ نانوگرم/میکرولیتر) روی ژل آگارز ۰/۸ درصد در بافر TBE 1X مورد بررسی قرار گرفت. جهت تخمین دقیق

ساختار جمعیتی، به مقدار تنوع ژنتیکی درون یک جمعیت، روابط فیلوژنتیک بین و درون زیرجمعیت‌ها^۱ و تقسیم‌بندی تنوع در مکان و زمان اشاره دارد (Leung et al. 1993). جهت بررسی تنوع ژنتیکی از روش‌ها و نشانگرهای مولکولی مختلف استفاده گردیده است. در مطالعه‌ای که توسط Sukhwinder et al. (2003) صورت گرفت، دی.ان.ای حاصل از ۶۹۳ جدایه *Xoo* با استفاده از آغازگرهای مبتنی بر واکنش زنجیره‌ای پلیمرز (PJEL1 و PJEL2) مورد بررسی قرار گرفتند. روش UPGMA سطح بالایی از تنوع در جدایه‌ها را نشان داد. در چین جمعیت‌های *Xoo* بر اساس الگوهای بیماری‌زایی روی پنج واریته هندی و ژاپنی برنج مورد بررسی قرار گرفتند و هفت نژاد از *Xoo* از مجموع ۸۳۵ جدایه جمع‌آوری شده در نواحی مختلف در چین شناسایی شدند (Fang et al. 1990). (Gang et al. (2009) به منظور ارزیابی ساختار جمعیتی *Xoo* و جهت بررسی تنوع ژنوتیپی و نژادی *Xoo* در چین از روش RFLP استفاده کردند. (Jyufuku et al. (2009) ۵۷ جدایه *Xoo* جمع‌آوری شده از چندین کشور برنج‌خیز در آسیا (هند، اندونزی، مالزی، تایلند، تایوان و فیلیپین) را با استفاده از روش RFLP و آزمون بیماری‌زایی مورد بررسی قرار دادند. جدایه‌های مورد بررسی بر مبنای نتایج حاصل از RFLP در چهار گروه قرار گرفتند. در تحقیق Hu et al. (2007) به منظور بررسی تنوع ژنتیکی ۳۲ جدایه *Xoo* از نه کشور برنج‌خیز با استفاده از RFLP و RAPD، داده‌های حاصل از RAPD منجر به گروه‌بندی ۳۲ جدایه در شش گروه در سطح تشابه ۲۲ درصد شد. بیشتر جدایه‌های *Xoo* همراه با جدایه‌هایی که از ناحیه جغرافیایی مشابه جمع‌آوری شده بودند گروه‌بندی شدند و این بیانگر این است که جدایه‌های مذکور روابط ژنتیکی نزدیکی دارند. Gupta et al. (2001) در تحقیقی ۶۰ جدایه *Xoo* از هند به همراه دو جدایه از فیلیپین را با استفاده از دو روش RAPD-PCR و PCR بر مبنای *IS1112* مورد بررسی قرار دادند. تجزیه خوشه‌ای داده‌های حاصل از دو روش مذکور، در سطح تشابه ۰/۵۷ درصد، منجر به گروه‌بندی جدایه‌های هندی در پنج گروه گردید و جدایه‌های فیلیپینی به طور ضعیف با آن‌ها گروه‌بندی شدند. گروه‌بندی جدایه‌ها تا حدی مطابق با نژاد جدایه‌های مورد بررسی بود. در

¹ Subpopulations

آغازگرهای RAPD و واکنش PCR در ابتدا ۱۴ آغازگر RAPD روی دی.ان.ای ژنومی دو جدایه به طور تصادفی (F23 و N24) آزمایش شدند و در نهایت هشت آغازگری که توانستند نوارهای الکتروفورزی واضح و با قابلیت تولید مجدد ایجاد نمایند، انتخاب شدند. نام و توالی آغازگرهای مورد استفاده در جدول دو آمده است.

غلظت دی.ان.ای استخراج شده از دستگاه اسپکتروفتومتر (مدل Beckman coulter DU530) استفاده شد. به دلیل تفاوت غلظت دی.ان.ای در نمونه‌های مختلف، جهت یکنواخت کردن غلظت دی.ان.ای در همه نمونه‌ها، تمامی نمونه‌های استخراج شده به یک غلظت واحد (۵۰۰ نانوگرم/میکرولیتر) رسانده شدند.

جدول ۱- مشخصات مربوط به جدایه‌های *Xanthomonas oryzae* pv. *oryzae* مورد استفاده در این تحقیق

| نام اختصاری جدایه | رقم | مکان جداسازی | محل جمع‌آوری | نام اختصاری جدایه | رقم | مکان جداسازی | محل جمع‌آوری |
|----------------------|-----------|-----------------|-----------------|----------------------|-----------|--------------|--------------|
| N1 | خزر | خزانه | رشت | F6 | صدری | مزرعه | لاهیجان |
| N2 | خزر | خزانه | لاهیجان | F7 | خزر | مزرعه | لاهیجان |
| N3 | خزر | خزانه | لنگرود | F8 | هاشمی | مزرعه | رشت |
| N4 | هاشمی | خزانه | رشت | F9 | صدری | مزرعه | رشت |
| N5 | علی کاظمی | خزانه | رشت | F10 | هاشمی | مزرعه | فومن |
| N6 | هاشمی | خزانه | رشت | F11 | علی کاظمی | مزرعه | انزلی |
| N7 | صدری | خزانه | رشت | F12 | هاشمی | مزرعه | رشت |
| N8 | علی کاظمی | خزانه | صومعه‌سرا | F13 | علی کاظمی | مزرعه | انزلی |
| N9 | علی کاظمی | خزانه | کوچصفهان | F14 | علی کاظمی | مزرعه | انزلی |
| N10 | خزر | خزانه | שלمان | F15 | خزر | مزرعه | صومعه‌سرا |
| N11 | هاشمی | خزانه | رشت | F16 | خزر | مزرعه | لنگرود |
| N12 | هاشمی | خزانه | رشت | F17 | هاشمی | مزرعه | لنگرود |
| N13 | خزر | خزانه | رشت | F18 | هاشمی | مزرعه | صومعه‌سرا |
| N14 | هاشمی | خزانه | کلاچای | F19 | هاشمی | مزرعه | رشت |
| N15 | هاشمی | خزانه | آستانه | F20 | خزر | مزرعه | صومعه‌سرا |
| N16 | صدری | خزانه | شف | F21 | صدری | مزرعه | رودبار |
| N17 | هاشمی | خزانه | تالش | F22 | هاشمی | مزرعه | رشت |
| N18 | خزر | خزانه | رودبار | F23 | هاشمی | مزرعه | رشت |
| N19 | علی کاظمی | خزانه | رستم‌آباد | F24 | هاشمی | مزرعه | رودبار |
| N20 | صدری | خزانه | رشت | P1 | هاشمی | خوشه | کیاشهر |
| N21 | خزر | خزانه | رشت | P2 | علی کاظمی | خوشه | کیاشهر |
| N22 | هاشمی | خزانه | رشت | P3 | خزر | خوشه | آستانه |
| N23 | هاشمی | خزانه | انزلی | P4 | صدری | خوشه | رشت |
| N24 | خزر | خزانه | فومن | P5 | صدری | خوشه | حسن‌رود |
| N25 | هاشمی | خزانه | رودسر | P6 | خزر | خوشه | لاهیجان |
| F1 | صدری | مزرعه | رشت | P7 | هاشمی | خوشه | فومن |
| F2 | هاشمی | مزرعه | لنگرود | P8 | هاشمی | خوشه | انزلی |
| F3 | صدری | مزرعه | لاهیجان | P9 | صدری | خوشه | رشت |
| F4 | خزر | مزرعه | لاهیجان | P10 | هاشمی | خوشه | رودبار |
| F5 | هاشمی | مزرعه | رشت | P11 | خزر | خوشه | رشت |

جدول ۲- نام و ردیف بازی آغازگرهای RAPD مورد استفاده

| توالی آغازگر | نام آغازگر |
|-----------------|------------|
| 5'TGCAGCACCG 3' | 70.9 |
| 5'GCACGCCGGA 3' | 80.7 |
| 5'GACGCCACAC 3' | H13 |
| 5'AGCGAGCAAG 3' | OPK07 |
| 5'AATCGGGCTG 3' | OPA04 |
| 5'GTGATCGCAG 3' | OPA10 |
| 5'CAATCGCCGT 3' | OPA11 |
| 5'TGGCCCTCAC 3' | OPA12 |

جهت تجزیه و تحلیل آماری داده‌های به دست آمده، سه نرم‌افزار NTSYS-pc و POPGENE و Genealex مورد استفاده قرار گرفتند.

نتایج و بحث

نتایج مربوط به تعداد و دامنه نوارهای تولید شده توسط آغازگرها هشت آغازگر به کار رفته در این تحقیق در کل ۱۸۷ نوار مختلف ایجاد کردند. تمامی جایگاه‌های تکثیر شده، چند شکل بودند و هیچ جایگاه یک شکلی در بین قطعات تکثیر شده مشاهده نشد. اندازه نوارها از ۸۳ تا ۳۶۹۸ جفت باز متغیر بود. بزرگترین قطعه توسط آغازگر 80.7 و کوچک‌ترین قطعه توسط آغازگر OPK07 تکثیر شد. آغازگر OPK07 با ۲۷ نوار و آغازگر OPA12 با ۲۰ نوار، بیشترین و کمترین تعداد قطعات تکثیر شده را ایجاد کردند. متوسط ایجاد نوار برای هر آغازگر ۲۳/۳۷۵ بود. اطلاعات مربوط به نوارهای تکثیر شده توسط آغازگرها در جدول چهار ارائه شده است. نمونه‌ای از الگوی نواربندی حاصل از تکثیر DNA ژنومی در شکل یک آمده است.

نتایج حاصل از دسته‌بندی خوشه‌ای جدایه‌ها

دسته‌بندی خوشه‌ای جدایه‌ها با استفاده از تجزیه خوشه‌ای توسط نرم‌افزار NTSYS-pc و توسط ضریب تشابه تطابق ساده و به روش UPGMA انجام شد. بر اساس فواصل ادغام شده و با توجه به ضرایب تشابه، خط برش در نقطه ۰/۶ در نظر گرفته شد. حروف S، K، H و A در دندروگرام ترسیم شده بیانگر ارقام خزر، صدری، هاشمی و علی کاظمی می‌باشند.

جدول ۴- مقایسه آغازگرها از نظر تعداد تولید نوار، دامنه نوارهای تکثیر شده و متوسط فراوانی تکثیر

| آغازگر | تعداد نوارهای تکثیر شده | دامنه نوارهای تکثیر شده (جفت باز) | متوسط فراوانی تکثیر |
|--------|-------------------------|-----------------------------------|---------------------|
| 70.9 | ۲۴ | ۱۳۱-۲۷۱۵ | ۰/۳۵ |
| 80.7 | ۲۲ | ۲۶۹-۳۶۹۸ | ۰/۴۱ |
| H13 | ۲۱ | ۲۱۶-۳۹۵۱ | ۰/۳۷ |
| OPK07 | ۲۷ | ۸۳-۳۶۸۶ | ۰/۴۷ |
| OPA04 | ۲۵ | ۱۶۶-۲۶۲۶ | ۰/۴۶ |
| OPA10 | ۲۲ | ۱۱۱-۳۳۶۷ | ۰/۵۷ |
| OPA11 | ۲۶ | ۱۴۲-۳۴۸۵ | ۰/۴۲ |
| OPA12 | ۲۰ | ۲۰۰-۳۴۴۷ | ۰/۳۳ |

هر مخلوط واکنشی PCR در حجم نهایی ۵۰ میکرولیتر تهیه و با لایه‌ای از روغن معدنی، پوشانده شد. مخلوط واکنشی شامل ۵۰ نانوگرم دی.ان.ای ژنومی، ۰/۴ میکرومولار آغازگر مورد استفاده، ۰/۲۵ میلی‌مولار dNTPs، ۳ میلی‌مولار $MgCl_2$ و ۲ واحد آنزیم Taq پلیمرز بود. کلیه واکنش‌های RAPD-PCR توسط یک ترموسایکلر مدل my cycler ساخت شرکت BioRAD انجام و برنامه حرارتی طبق جدول سه، برای هر واکنش تنظیم گردید (Gupta et al. 2001). محصولات PCR تا زمان انجام الکتروفورز در دمای $4^{\circ}C$ نگهداری شدند.

جدول ۳- برنامه حرارتی برای انجام واکنش RAPD-PCR

| نام مرحله | دما | زمان | تعداد تکرار |
|--------------------|---------------|---------|-------------|
| واسرشته سازی اولیه | $95^{\circ}C$ | ۵ دقیقه | ۱ |
| واسرشته سازی | $94^{\circ}C$ | ۱ دقیقه | ۴۵ |
| اتصال آغازگر | $36^{\circ}C$ | ۱ دقیقه | |
| بسط آغازگر | $72^{\circ}C$ | ۲ دقیقه | |
| بسط نهایی | $72^{\circ}C$ | ۵ دقیقه | ۱ |

الکتروفورز و تجزیه آماری

نمونه‌ها روی ژل آگارز ۱/۵ درصد و در بافر 1X TBE به مدت ۱۴۰ دقیقه با ولتاژ ۱۰۰ ولت، الکتروفورز شدند. در چاهک اول هر ژل نشانگر اندازه (Gene Ruler 100 bp Plus DNA Ladder از شرکت Fermentas) مورد استفاده قرار گرفت. پس از اتمام الکتروفورز، ژل آگارز در محلول اتیدیوم بروماید رنگ‌آمیزی و سپس در دستگاه ژل داک تحت نور ماورای بنفش با طول موج ۳۱۲ نانومتر باندها مشاهده و تصاویر ژل‌ها با استفاده از دوربین دستگاه مورد ثبت واقع شد. جهت محاسبه وزن مولکولی باندهای تشکیل شده در هر ژل با استفاده از نرم‌افزار Quantity One، ابتدا وزن مولکولی باندهای نشانگر اندازه به نرم‌افزار داده شده و سپس بر اساس آن وزن مولکولی هر باند بر حسب جفت باز (bp) محاسبه گردید. امتیازدهی باندها به صورت مشاهده‌ای (با استفاده از برخی امکانات نرم‌افزار فتوشاپ^۱) و بر مبنای صفر و یک انجام شد. به این ترتیب که در هر نمونه در صورت حضور یک باند امتیاز یک و در صورت عدم حضور آن، امتیاز صفر ثبت گردید.

¹ Photoshop

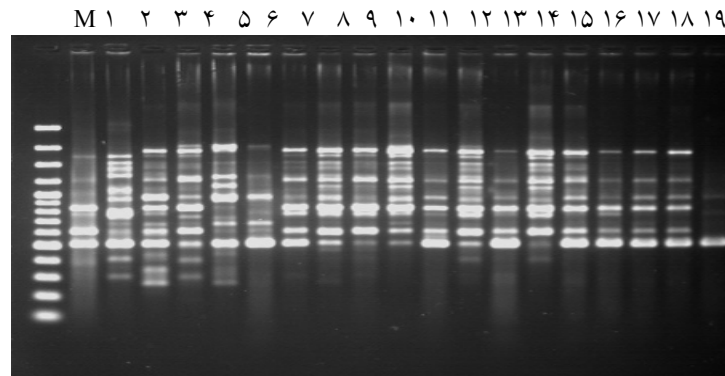

شکل ۱- الگوی نواریندی حاصل از تکثیر DNA ژنومی جدایه‌های *Xoo* توسط آغازگر 80.7: M (نشانگر اندازه Gene Ruler 100 bp Plus DNA Ladder)، شماره‌های ۱ تا ۱۹ به ترتیب شامل جدایه‌های: N1, N2, N3, N4, N5, N6, N7, N8, N9, N10, N11, N12, N13, N14, N15, N16, N17, N18 و N19 می‌باشند.

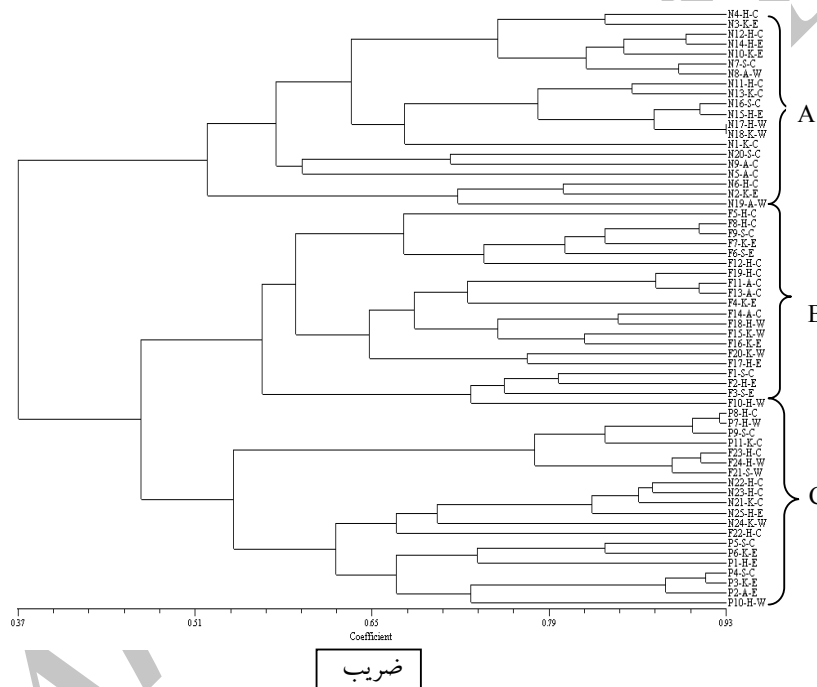

شکل ۲- دندروگرام به دست آمده برای ۶۰ جدایه *Xanthomonas oryzae* pv. *oryzae* با استفاده از ضریب تشابه SM و روش UPGMA بر اساس داده‌های RAPD روی DNA ژنومی

واریته‌های برنج سنتی و اصلاح شده مشابه بود که نشان‌دهنده این است که تنوع میزبان تأثیری بر تنوع عامل بیماری‌زا ندارد. همچنین در مقایسه‌ای که از وارته‌ها و اگر واکوسیستم‌های مختلف توسط Aedales et al. (1996) در فیلیپین صورت گرفت، بیان شد که تنوع میزبان بر تنوع عامل بیماری‌زا بی تأثیر است. حروف C, W و E در دندروگرام، بر مناطق مرکزی، غربی و شرقی استان گیلان که جدایه‌ها مورد جمع‌آوری قرار گرفته بودند،

همان طور که مشاهده می‌شود جدایه‌های جمع‌آوری شده از ارقام مختلف به صورت پراکنده طبقه‌بندی شده و در خوشه مشخصی قرار نگرفته‌اند. این امر بدان معنی است که تنوع ارقام، تأثیری بر تنوع عامل بیماری‌زای مورد بررسی نداشته است. این نتیجه با نتایج سایر محققین مطابقت دارد. به عنوان مثال در تحقیقی که توسط Adhikari et al. (1999) بر روی تنوع ژنتیکی جدایه‌های *Xoo* در نپال صورت گرفت، تنوع جدایه‌های جمع‌آوری شده از

بودند. از آنجایی که شرایط اقلیمی استان گیلان در مناطقی که برنج کشت می‌شود، تقریباً یکسان می‌باشد نمی‌توان انتظار داشت که تفاوت در مناطق جمع‌آوری عامل مؤثری در تفاوت ژنتیکی جدایه‌ها باشد و لذا جدایه‌های مختلف بر اساس مناطق جمع‌آوری تفکیک نشدند. در دندروگرام ترسیم شده، حروف N، F و P به ترتیب نشان‌دهنده جدایه‌های جمع‌آوری شده از مرحله خزان، مزرعه (نمونه‌های برگ) و خوشه می‌باشند. بر این اساس جدایه‌ها در سه گروه (A، B و C) دسته‌بندی شدند. گروه اول (A) شامل ۲۰ جدایه خزان (جمعیت N)، گروه دوم (B) فقط شامل ۲۰ جدایه برگ (جمعیت F) و گروه سوم (C) دارای ۲۰ جدایه و شامل تمامی جدایه‌های جمع‌آوری شده از خوشه (جمعیت P) به همراه تعدادی از جدایه‌های جمعیت‌های N و F بود. همان طور که مشاهده می‌شود جدایه‌ها با توجه به مرحله جداسازی، در گروه‌های نسبتاً مجزایی قرار گرفته‌اند. از آنجایی که تأثیر مرحله جداسازی جدایه‌ها تا حدی بر تفکیک ژنتیکی آن‌ها مؤثر بوده است، سه جمعیت جدایه‌های خزان، برگ و خوشه مینا قرار گرفته شدند و سایر تجزیه و تحلیل‌های ژنتیکی توسط نرم‌افزارهای دیگر بر اساس این سه جمعیت انجام شدند.

نتایج بررسی تنوع ژنتیکی درون جمعیتی

متوسط تعداد هم‌ردیف^۱ مشاهده شده (Na)، تعداد هم‌ردیف‌های مؤثر (Ne)، تنوع ژنی^۲ و شاخص اطلاعاتی شانون^۳ در جدول پنج آمده است. با توجه به نتایج به دست آمده، بیشترین میزان هم‌ردیف مشاهده شده، هم‌ردیف مؤثر و تنوع ژنی در جمعیت N (جدایه‌های خزان) و کمترین مقدار آن‌ها در جمعیت P (جدایه‌های خوشه) مشاهده شد.

دلالت دارد. همان طور که در شکل دو مشاهده می‌شود، جدایه‌های جمع‌آوری شده از مناطق مختلف استان گیلان به طور مجزا گروه‌بندی نشده‌اند. یعنی با توجه به دندروگرام، در مطالعه حاضر تنوع ژنتیکی جدایه‌ها ناشی از تنوع در مناطق جغرافیایی نمی‌باشد. در حالی که نتایج بررسی‌های سایر محققین حاکی از این است که جدایه‌های جمع‌آوری شده از هر منطقه جغرافیایی، از نظر ژنتیکی شباهت بیشتری به هم دارند. مثلاً Kosawang et al. (2006) به منظور بررسی تنوع ژنتیکی *Xoo* در شمال تایلند، ۳۰ جدایه از این باکتری که از مناطق مختلف برنج‌خیز جمع‌آوری شده بودند را با استفاده از AFLP مورد بررسی قرار داده و در مجموع شش دودمان مختلف، منطبق با موقعیت جغرافیایی تشخیص داده شد. همچنین در تحقیق Ochiai et al. (2000) که به منظور تشخیص ساختار ژنتیکی *Xoo* در سری لانکا صورت گرفت، ۶۰ جدایه *Xoo* از ۲۹ ناحیه مختلف سری لانکا را با استفاده از RFLP قطعات 16s و 23s rDNA و کاوشگر *IS1112* مورد بررسی قرار دادند. آنالیز بوت‌استرپ نشان داد که جدایه‌های مذکور از نظر روابط خویشاوندی در پنج گروه مختلف قرار گرفتند که هر گروه تقریباً با شرایط آب و هوایی مرتبط بود. Gonzalez et al. (2007) نیز چند شکلی DNA جدایه‌های *Xoo* جمع‌آوری شده از برنج در غرب آفریقا و همچنین تفاوت ژنتیکی این جدایه‌ها با جدایه‌های آسیایی را مورد بررسی قرار دادند. در تحقیق آن‌ها روش‌های RFLP، FAFLP و rep-PCR جهت ارزیابی مولکولی به کار گرفته شدند. نتایج حاصل از FAFLP، جدایه‌های *Xoo* را به سه گروه با بوت‌استرپ قابل قبول تقسیم‌بندی کرد. در تمامی موارد، جدایه‌های آفریقایی *Xoo* از نظر ژنتیکی گروه مجزایی از جدایه‌های آسیایی تولید کردند. یکی از دلایلی که می‌تواند توجیه‌کننده عدم هماهنگی این نتایج با تحقیق حاضر باشد این است که جدایه‌های مورد بررسی در این پژوهش از طیف جغرافیایی نسبتاً محدودی (استان گیلان) جمع‌آوری شده

جدول ۵- متوسط تعداد هم‌ردیف مشاهده شده، هم‌ردیف مؤثر، تنوع ژنی و شاخص اطلاعاتی شانون برای جمعیت‌ها

| جمعیت | تعداد افراد | Na | Ne | تنوع ژنی | شاخص اطلاعاتی شانون |
|-------|-------------|-------------|-------------|-------------|---------------------|
| N | ۲۵ | ۱/۹۴ ± ۰/۲۵ | ۱/۵۷ ± ۰/۳۲ | ۰/۳۳ ± ۰/۱۵ | ۰/۴۹ ± ۰/۱۹ |
| F | ۲۴ | ۱/۸۴ ± ۰/۳۶ | ۱/۵۴ ± ۰/۳۵ | ۰/۳۱ ± ۰/۱۷ | ۰/۴۶ ± ۰/۲۴ |
| P | ۱۱ | ۱/۶۶ ± ۰/۴۷ | ۱/۴۲ ± ۰/۳۹ | ۰/۲۴ ± ۰/۲۰ | ۰/۳۶ ± ۰/۲۸ |
| متوسط | - | ۱/۸۱ ± ۰/۳۶ | ۱/۵۱ ± ۰/۳۵ | ۰/۲۹ ± ۰/۱۷ | ۰/۵۷ ± ۰/۱۴ |

^۱ Allele

^۲ Nei's gene diversity

^۳ Shannon's Information index

بوده باشند که این مورد نیز باعث کاهش واریانس بین جمعیتی می‌شود.

نتایج محاسبه فاصله و تشابه ژنتیکی بین جمعیت‌های مورد مطالعه

تشابه و فاصله ژنتیکی بین جمعیت‌ها بر اساس روش (Nei 1987) با احتساب اربیی و بدون آن محاسبه شد. نتایج در جدول‌های هفت و هشت آمده است.

جدول ۶- مقایسه اجزا و درصد واریانس مولکولی بین و درون جمعیت‌ها

| منبع تغییر | Df | SS | MS | اجزای واریانس | درصد واریانس |
|------------|----|---------|--------|---------------|--------------|
| بین جمعیت | ۲ | ۴۷۷/۸۶ | ۲۳۸/۹۳ | ۱۰/۹۸ | ۲۷ درصد |
| درون جمعیت | ۵۷ | ۱۷۳۰/۳۱ | ۳۰/۳۵ | ۳۰/۳۵ | ۷۳ درصد |
| کل | ۵۹ | ۲۲۰۸/۰۸ | - | ۴۱/۳۴ | ۱۰۰ درصد |

جدول ۷- تشابه و فاصله ژنتیکی جمعیت‌ها بر اساس شاخص نی با احتساب اربیی

| جمعیت | N | F | P |
|-------|-------|-------|-------|
| N | - | ۰/۷۹۷ | ۰/۷۹۶ |
| F | ۰/۲۲۶ | - | ۰/۸۳۸ |
| P | ۰/۲۲۷ | ۰/۱۷۶ | - |

جدول ۸- تشابه و فاصله ژنتیکی جمعیت‌ها بر اساس شاخص نی بدون احتساب اربیی

| جمعیت | N | F | P |
|-------|-------|-------|-------|
| N | - | ۰/۸۰۵ | ۰/۸۰۶ |
| F | ۰/۲۱۶ | - | ۰/۸۴۸ |
| P | ۰/۲۱۴ | ۰/۱۶۳ | - |

*اعداد بالای قطر مقادیر تشابه ژنتیکی و اعداد زیر قطر بیانگر میزان تفاوت ژنتیکی می‌باشند.

نتایج ارائه شده در جدول‌های هفت و هشت نشان می‌دهد که بیشترین مقدار فاصله ژنتیکی و نیز کمترین مقدار تشابه ژنتیکی بین جمعیت N با دو جمعیت دیگر مشاهده می‌شود. این امر می‌تواند بیانگر تمایز نسبی جدایه‌های جمعیت N از سایر جدایه‌ها باشد. همچنین جدایه‌های متعلق به جمعیت‌های F و P از نظر تشابه ژنتیکی به هم نزدیک‌ترند. چنین نتیجه‌ای می‌تواند به این دلیل باشد که بسیاری از جدایه‌های مرحله مزرعه‌ای تا زمان خوشه‌دهی روی بوته‌های برنج فعالیت می‌کنند. از طرفی جدایه‌های جمعیت N (خزانه‌ای) در شرایط خاصی از نظر

بر اساس نتایج به دست آمده، بیشترین میزان تنوع ژنتیکی درون جمعیتی در بین جدایه‌های خزانه (جمعیت N) مشاهده شد زیرا بیشترین میزان تنوع ژنوتیپی (بر مبنای شاخص اطلاعاتی شانون)، درصد جایگاه‌های چند شکل، تعداد هم‌ردیف مؤثر و تنوع ژنی که همگی از شاخص‌های مهم تنوع ژنتیکی درون جمعیت‌ها هستند، در این جمعیت برآورد شدند. همچنین کمترین میزان تنوع ژنتیکی بر اساس شاخص‌های ذکر شده، در بین جدایه‌های خوشه (جمعیت P) مشاهده گردید. این امر می‌تواند به این دلیل باشد که جدایه‌های خزانه تعدادشان از دو جمعیت دیگر مورد بررسی بیشتر است و از آنجایی که خزانه‌ها زیر پوشش پلاستیکی می‌باشند، شرایط متعادل‌تر و مناسب‌تری برای رشد باکتری‌ها فراهم بوده و هر چه شرایط رشد برای باکتری بهتر باشد و باکتری‌ها با سرعت بیشتری رشد و تکثیر یابند، با توجه به جهش و سایر تغییرات ژنتیکی، تنوع بین آن‌ها نیز افزایش می‌یابد (Arber 2003).

نتایج حاصل از تجزیه واریانس مولکولی نتایج حاصل از تجزیه واریانس مولکولی انجام شده روی سه جمعیت مورد بررسی، در جدول شش آمده است. نتایج بیانگر این است که تنوع درون جمعیت‌ها بیشتر از تنوع بین جمعیت‌ها می‌باشد. واریانس بین افراد درون جمعیت‌ها ۷۳ درصد کل تنوع را توجیه می‌کند در حالی که واریانس بین جمعیت‌ها ۲۷ درصد کل تنوع را تشکیل می‌دهد. این نتیجه (Hu et al. 2007) مطابقت دارد. در تحقیق آن‌ها که به منظور بررسی تنوع ژنتیکی ۳۲ جدایه *Xoo* از نه کشور برنج خیز با استفاده از RFLP قطعات *IS* و RAPD صورت گرفت، بیشترین تنوع ژنتیکی مربوط به تنوع درون جمعیت‌ها بود. یکی از دلایل کم بودن واریانس بین جمعیت‌ها، شرایط آب و هوایی مشابه و تقریباً یکسان مناطق جغرافیایی جمع‌آوری جدایه‌ها می‌باشد. همچنین از دیگر دلایل این امر این است که تعداد جمعیت‌ها کم بوده (سه عدد) و درجه آزادی دو ($df=2$)، توجیه کننده واریانس بین جمعیت‌ها، نبوده است. از طرفی برخی جدایه‌ها از مرحله خزانه‌ای تا مرحله خوشه‌دهی، بر روی برنج فعالیت می‌کنند. بنابراین هنگام جداسازی جدایه‌ها در مراحل رشدی مختلف برنج ممکن است جدایه‌هایی جداسازی شوند که در مراحل مختلف رشدی یکسان

شکلی (پلی مورفیسم)، در جمعیت‌های مورد بررسی وجود داشته و مشاهده شد که جدایه‌های خزانه و برگ، گروه‌های مجزایی از نظر ژنتیکی می‌باشند. نتایج حاصل از تجزیه مولکولی و فاصله و شباهت ژنتیکی، نشان داد که بیشترین فاصله ژنتیکی بین دو جمعیت N و F وجود داشته و در تجزیه کلاستر نیز دو جمعیت مذکور، در گروه‌های جداگانه‌ای قرار گرفتند. همچنین با برش دندروگرام از نقطه ۰/۵۵، دو جمعیت F و P در یک خوشه قرار می‌گیرند که این نیز تأیید کننده نتایج تجزیه مولکولی و شباهت ژنتیکی بیشتر در دو جمعیت مذکور می‌باشد. از طرفی در نتایج حاصل از خوشه‌بندی، گروه سوم (C) حاوی جدایه‌های خوشه به همراه تعدادی از جدایه‌های برگ و خزانه بود که دلیل این موضوع می‌تواند بعلت عدم توانایی کافی نشانگرهای مورد استفاده جهت تفکیک این جمعیت از جدایه‌های دو جمعیت دیگر (تشابه زیاد این جمعیت با دو جمعیت دیگر) و همچنین به علت کم بودن جمعیت جدایه‌های خوشه باشد. روش RAPD کاربردی وسیع در مطالعات تنوع ژنتیکی دارد. اما با وجود مزایای نسبی این روش، یکی از مهم‌ترین معایب آن این است که با استفاده از این نشانگرها، امکان تمایز بین افراد هتروزیگوس و هموزیگوس وجود ندارد. بنابراین استفاده از روش‌های مولکولی دیگر مانند AFLP، میکروساتلایت و غیره، جهت تشخیص بهتر تفاوت و تشابه ژنتیکی جمعیت‌های مورد بررسی در این تحقیق و تأیید نتایج و تفکیک بهتر این جمعیت‌ها، ضروری به نظر می‌رسد. سپاسگزاری

از مسئولین محترم آزمایشگاه مرکزی و گروه گیاه‌پزشکی دانشگاه گیلان، که ما را در انجام این تحقیق یاری رساندند، صمیمانه تشکر و قدردانی می‌شود.

رطوبتی و دمایی (معمولاً در دمای پایین‌تر و اغلب زیر پلاستیک) رشد می‌کنند ولی شرایط آب و هوایی در زمان فعالیت و رشد جدایه‌های برگ و خوشه‌ای، تقریباً یکسان می‌باشد. با توجه به اینکه دوری و جدایی جغرافیایی یکی از مهم‌ترین عوامل مؤثر بر تنوع بین جمعیت‌ها است، از آنجایی که جدایه‌های مورد استفاده در این پژوهش از طیف جغرافیایی نسبتاً محدودی (استان گیلان) جداسازی شده بودند، وجود تشابه ژنتیکی بالا بین جمعیت‌ها قابل توجیه می‌باشد. البته تجزیه واریانس مولکولی نیز تأیید کننده این مطلب است زیرا همان‌طور که در تجزیه واریانس مولکولی مشاهده شد، درصد واریانس درون جمعیت‌ها (تنوع درون جمعیت) خیلی بیشتر از درصد واریانس بین جمعیت‌ها (تنوع بین جمعیت‌ها) بوده است. از آنجایی که شرایط آب و هوایی خزانه تا حد زیادی متفاوت از شرایط آب و هوایی است که جدایه‌ها در مزرعه با آن مواجه‌اند، تفاوت ژنتیکی بالا بین جمعیت‌های N و F و نیز تشابه ژنتیکی بالا بین جمعیت‌های F و P که در شرایط آب و هوایی تقریباً یکسانی به سر می‌برند، قابل توجیه بوده و نشان‌دهنده اهمیت شرایط آب و هوایی در تنوع ژنتیکی جدایه‌ها می‌باشد.

نتیجه‌گیری

با توجه به اهمیت زیاد بیماری بلایت باکتریایی برنج در آسیا، و تنوع ژنتیکی و نژادی بالایی که در باکتری عامل این بیماری وجود دارد، تاکنون کارهای اندکی در مورد تنوع ژنتیکی و نژادی این باکتری در ایران صورت گرفته است. در این تحقیق برای اولین بار از نشانگر RAPD، جهت بررسی تشابه و تفاوت ژنتیکی جدایه‌های باکتریایی خزانه، برگ و خوشه در استان گیلان استفاده گردید. بر اساس نتایج تحقیق حاضر، سطح بالایی از چند

منابع

- Adhikari TB, Mew TW, Leach JE (1999) Genotypic and pathotypic diversity in *Xanthomonas oryzae* pv. *oryzae* in Nepal. *Phytopathology* 89: 687-694.
- Arber W (2003) Elements for a theory of molecular evolution. *Genetics* 317: 3-11.
- Ardales EY, Leung H, VeraCruz CM, Mew TW, Leach JE, Nelson RJ (1996) Hierarchical analysis of spatial variation of the rice bacterial blight pathogene across diverse agro ecosystem in the Philippines. *Phytopathology* 86: 241-252.

- Asemaninejad A (2008) Identification of bacterial pathogens and seed borne feasibility of rice in paddies of Guilan province, Master of Science thesis, University of Guilan (In Farsi).
- Fang ZD, Xu ZG, Guo S, Yin S, Wu Z, Zhang Q (1990) Studies on pathotypes of *Xanthomonas campestris* pv. *oryzae* in China. *Acta Phytopathologica Sinica* 20: 81-88.
- Ferluga S, Bigirimana J, Hofte M, Venturi V (2007) A lux R homologue of *Xanthomonas oryzae* pv. *oryzae* is

- required for optimal rice virulence. *Molecular Plant Pathology* 8: 529-538.
- Gang L, Cong- Feng S, Xiao- Mia P, Yue Y, Jin-Sheng W (2009) Analysis of pathotypic and genotypic diversity of *Xanthomonas oryzae* pv. *oryzae* in China. *Phytopathology* 157: 208- 218.
- Ghasemi E (2007) Identification of rice bacterial pathogens in Guilan province nurseries, Master of Science thesis, University of Guilan (In Farsi).
- Gonzalez C, Szurek B, Manceau C, Mathieu T, Sere Y, Verdier V (2007) Molecular pathotypic characterization of new *Xanthomonas oryzae* strains from West Africa. *Molecular Plant-Microbe Interactions* 20: 534-546.
- Gupta V S, Rajebhosale M D, Sodhi M, Sukhwinder Sight, Gnanamanickam S S, Dhaliwal H S, Ranjekar P K (2001) Assessment of genetic variability of *Xanthomonas oryzae* pv. *oryzae* using RAPD-PCR and *IS1112*-based PCR. *Current Science* 80: 1043-1049.
- Hu J, Zhang Y, Qian W He C (2007) Avirulence gene and insertion element-based RFLP as well as RAPD markers reveal high levels of genomic polymorphism in the rice pathogen *Xanthomonas oryzae* pv. *oryzae*. *Systematic and Applied Microbiology* 30: 587-600.
- Jyufuku S, Furuya N, Goto T, Tsuchiya K Yoshimura A (2009) Pathogenic and genetic diversity in Asian strains of *Xanthomonas oryzae* pv. *oryzae*. *Faculty of Agriculture, Kyushu University*, 54: 19-23.
- Khoshkdaman M (2007) Identification of rice bacterial pathogen in Guilan province, Master of Science thesis, University of Guilan (In Farsi).
- Kosawang C, Smitamana P, Toojinda T, Nilpanit N Sirithunya P (2006) Amplified fragment length polymorphism fingerprinting differentiates genetic diversity of *Xanthomonas oryzae* pv. *oryzae* from northern Thailand. *Phytopathology* 154: 550-555
- Leach J E, Rhoads M L, Vera Cruz C M, White F F Mew T W (1992) Assessment of genetic diversity and population structure of *Xanthomonas oryzae* pv. *oryzae* with a repetitive DNA element. *Applied and Environmental Microbiology* 58: 2188-2195.
- Leung H, Nelson RJ Leach JE (1993) Population structure of plant pathogenic fungi and bacteria. *Advances in Plant Pathology* 10: 157-205.
- Mew TW (1987) Current status and future prospects of research on bacterial blight of rice. *Annual Review of Phytopathology* 25: 359-382.
- Mew TW, Alvarez AM, Leach JE Swings J (1993) Focus on bacterial blight of rice. *Plant Disease* 77: 5-12.
- Nei M (1987) Molecular phylogeny and genetic diversity analysis. Pennsylvania State University, University Park PA 16802 USA
- Noda T, Yamamoto T, Kaku H Horino O (1996) Geographical distribution of pathogenic races of *Xanthomonas oryzae* pv. *oryzae* Japan in 1991 and 1993. *Annual Phytopathological Society of Japan* 62: 549-553.
- Ochiai H, Horiono O, Miyajima K Kaku H (2000) Genetic diversity of *Xanthomonas oryzae* pv. *oryzae* strains from Sri Lanka. *Phytopathology* 90: 415-421.
- Raina GL, Sidhu GS and Saini PK (1982) Rice bacterial blight status in Punjab India. *Review of Plant Pathology* 61: 49-62.
- Sukhwinder S, Sodhi M, Vikal Y, George M, Bala G, Mangat G, Garg M, Sidhu J and Dhaliwal H (2003) DNA fingerprinting and virulence analysis of *Xanthomonas oryzae* pv. *oryzae* isolates from Punjab northern India. *Euphytica* 130: 107-115.

SID



ابزارهای
پژوهش



سرویس ترجمه
تخصصی



کارگاه های
آموزشی



بلاگ
مرکز اطلاعات علمی



سامانه ویراستاری
STES



فیلم های
آموزشی

کارگاه های آموزشی مرکز اطلاعات علمی



تازه های آموزش
آموزش مهارت های کاربردی در تدوین و چاپ مقالات ISI

آموزش مهارت های کاربردی
در تدوین و چاپ مقالات ISI



تازه های آموزش
روش تحقیق کمی

روش تحقیق کمی



تازه های آموزش
آموزش نرم افزار Word برای پژوهشگران

آموزش نرم افزار Word
برای پژوهشگران